



---

LICKS Associados

# Relatório de Atividade

Processo: 0037024-38.2016.8.19.0021

GMM EMBALAGENS INDUSTRIAIS S.A.

METALBASA METALÚRGICA DA BAHIA S.A.

Abril 2019

Licks Associados nomeada para o cargo de Administrador Judicial da Recuperação Judicial das sociedades GMM EMBALAGENS INDUSTRIAIS S.A. E METALBASA METALÚRGICA DA BAHIA S.A., nos autos do processo nº 0037024-38.2016.8.19.0021, vem, perante o MM. Juízo da 7ª Vara Cível de Duque de Caxias, nos termos do art. 22, inciso II, alínea “c”, da Lei nº 11.101/2005, apresentar o Relatório Mensal de Atividade do mês de abril elaborado com base na fiscalização das atividades da devedora.

As informações contidas no Relatório Mensal de Atividades foram extraídas de documentos contábeis de DRE, Balancete, extrato bancário e conciliação bancária.

1) O Processo .....	4
2) A Empresa .....	5
3) Atividades da Administração Judicial .....	10
4) Relação de Credores .....	11
5) Plano de Recuperação Judicial .....	12
6) Análise Financeira .....	13
a) Receita: .....	13
b) Aplicação dos Recursos:.....	14
c) Resultado financeiro: .....	15
d) Variação Patrimonial:.....	16
7) Conclusão.....	20

## 1) O Processo

Data	Evento	Fls.
04/07/2016	Pedido de processamento da RJ - art. 52	01/293
09/09/2016	Decisão de deferimento do pedido de processamento da RJ	506
16/09/2016	Publicação da decisão de deferimento do processamento da RJ	614
16/09/2016	Publicação do 1º Edital – art. 52, §1º	614
07/12/2016	Fim do prazo para habilitações e divergências ao AJ – art. 7º, §1º	
16/11/2016	Apresentação do Plano de Recuperação Judicial ao Juízo – art. 53	638
06/02/2017	Publicação Edital de recebimento do PRJ – art. 53, par. único	1055
17/01/2018	Publicação do Edital da Relação de Credores do AJ - art. 7º, §2º	1505/1516
01/02/2018	Fim do prazo para apresentar Impugnações em Juízo - art. 8º	
17/02/2018	Fim do prazo para apresentar Objeções ao PRJ - art. 53, par. Único e art. 55, par. Único	
25/10/2018	Edital de convocação de Assembleia Geral de Credores - art. 36	
21/11/2018	Assembleia Geral de Credores - 1ª Convocação	
28/11/2018	Assembleia Geral de Credores - 2ª Convocação	
17/04/2019	Homologação do PRJ e concessão da RJ	
	Fim do prazo para o cumprimento das obrigações vencidas nos 2 anos após a concessão da RJ	

## 2) A Empresa

- **Atividades**

O Grupo GMM e Metalbasa possui duas fábricas de tambores de aço: uma em São Francisco do Conde/Bahia e outra em Duque de Caxias/Rio de Janeiro, que se encontra fechada. A fábrica na Bahia atende todo território brasileiro em diversos nichos do mercado, tais como: petróleo (lubrificantes e graxas), químico, petroquímico, exportação de sucos e alimentício.

Os tambores de aço das empresas do Grupo Metalbasa atendem as mais diversas especificações do mercado (capacidades volumétricas, espessuras, acabamentos internos e externos), além de estarem submetidos a rigorosos padrões de conformidade técnica definidos por normas nacionais (ABNT e INMETRO) e internacionais (ONU e DOT).

- **Causas do Pedido de Recuperação Judicial**

As Recuperandas expuseram que com a contração do setor industrial superior ao PIB do Brasil em 2015 e 2016, as sociedades sofreram com a baixa utilização da capacidade instalada, devido à fraca demanda interna, conforme índice de produção industrial e gráfico de produção siderúrgica brasileira de 2016 às fls. 44/64.

A situação econômica foi agravada com a evolução do Risco Brasil conforme índice EMBI, gerados pela hipótese de alta dos juros americanos conforme Bloomberg Commodity Index.

Além disso, com a crise, os bancos passaram a reduzir crédito e como o grupo econômico já estava operando sob empréstimos, em linhas de curto prazo, passou a haver um risco iminente de insolvência, mediante ao não pedido de recuperação judicial.

Haja Vista que os principais clientes do mercado de lubrificante já haviam diminuído suas compras com a parada das indústrias automotivas no país, enfrentando ainda o aumento da concorrência e reduzindo assim, suas margens operacionais.

A quebra que culminou na crise do Grupo Econômico foi a perda do contrato da BR Distribuidora, reduzindo o faturamento em 12 milhões, em 2016.

Desta forma, as Recuperandas não dispunham de capital de giro devido à restrição de crédito, o que impossibilitou suas duas plantas industriais Bahia - Rio de Janeiro operarem em mais de 80% da capacidade.

Cotejando o Endividamento Total do Grupo Econômico com a Receita Bruta mensal média, concluíram que as empresas operacionais da Bahia e Rio de Janeiro estavam operando em 50% do que vinham operando em anos anteriores, o que definitivamente conjecturou para instauração da crise anunciada.

### • Estrutura Societária

A estrutura societária, das Recuperandas GMM e Metalbas, é constituída da seguinte forma:

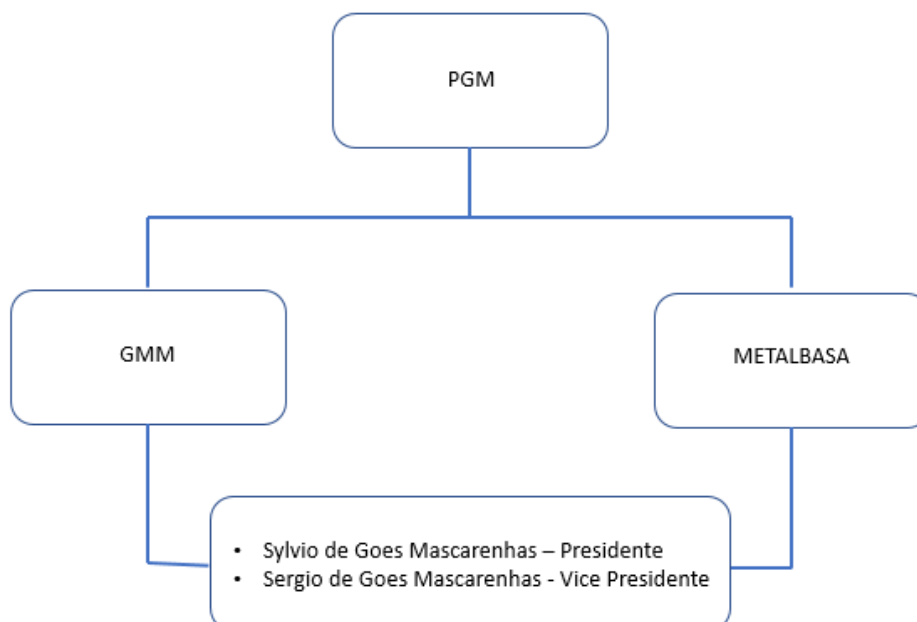

- **Estrutura Física**

Fotos das estruturas físicas da devedora:

GMM – As atividades foram encerradas e os equipamentos alienados em Pregão no dia 11 de outubro de 2017, às fls. 1981/1983.





Metalbasa – Está operando em São Francisco do Conde - Bahia





- **Número de funcionários**

As Recuperandas forneceram apenas a folha de pagamento do ano de 2018.

No período de 2018, o quadro de funcionários da Metalbasa não sofreu alterações significativas e ao final de 2018, 29 (vinte e nove) empregados faziam parte do quadro.

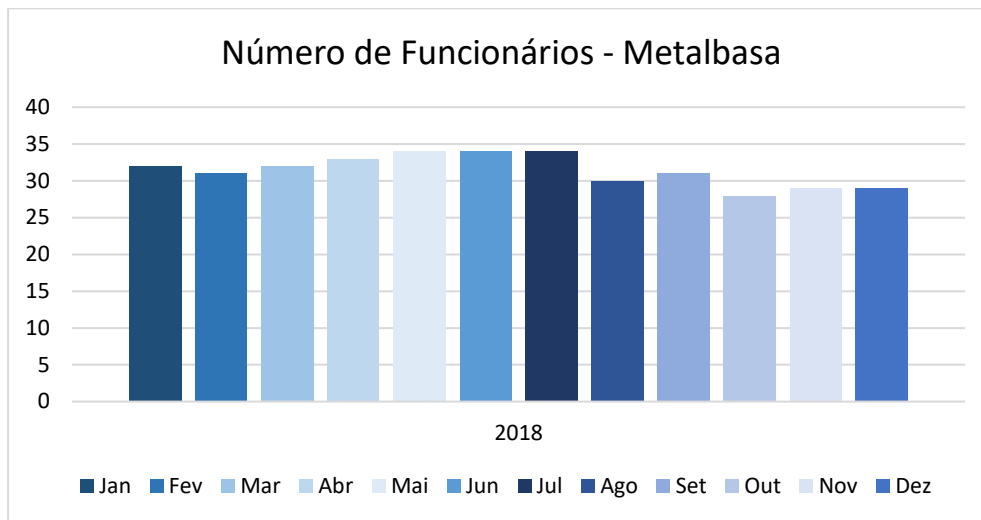

Em 2018 o quadro de funcionários da GMM se manteve constante. A partir de novembro a Recuperanda não possuía nenhum empregado, pois deixou de operar.

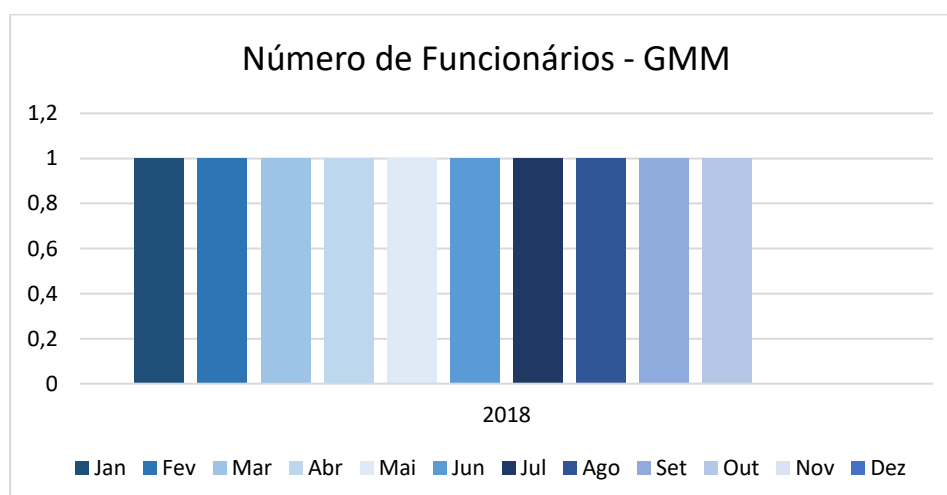

### 3) Atividades da Administração Judicial

- **Petições**

A Administração Judicial protocolou no mês de abril de 2019 as seguintes petições:

Data	Petição	Fls.
25/04/2019	Embargos de Declaração com Efeitos Infringentes	7963/7966

- **Atendimento aos Credores**

A Administração Judicial está à disposição dos credores e interessados diariamente para prestar informações e sanar suas dúvidas.

- **Diligência de Fiscalização de Atividades**

A última diligência realizada pela Administração Judicial foi em fevereiro deste ano, em São Francisco do Conde - BA, conforme relatado no Relatório Mensal de Atividades de Março/2019.

#### 4) Relação de Credores

O edital contendo a relação nominal de credores, nos termos do art. 52, parágrafo único da Lei 11.101/2005 foi publicado em 16/09/2016.

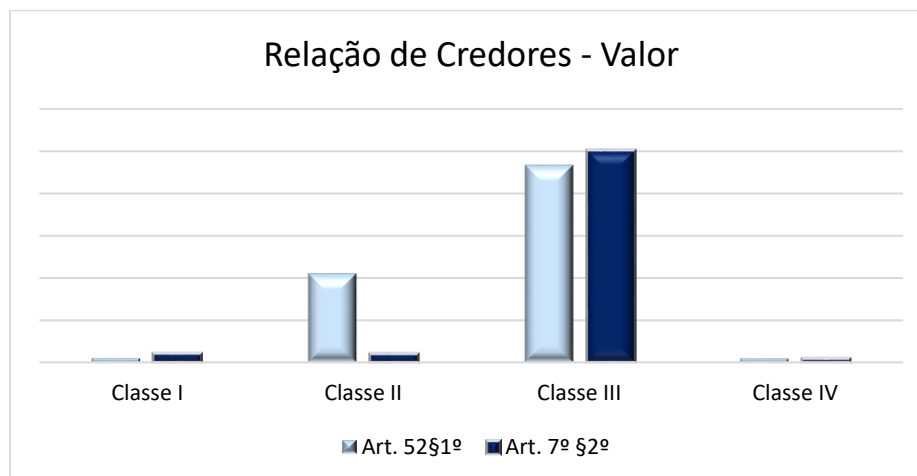

O edital elaborado pela Administração Judicial, nos termos do art. 7º, §2º da Lei 11.101/2005, contendo a relação de credores após a análise das habilitações e divergências quanto aos créditos relacionados, foi publicada em 17/01/2018.

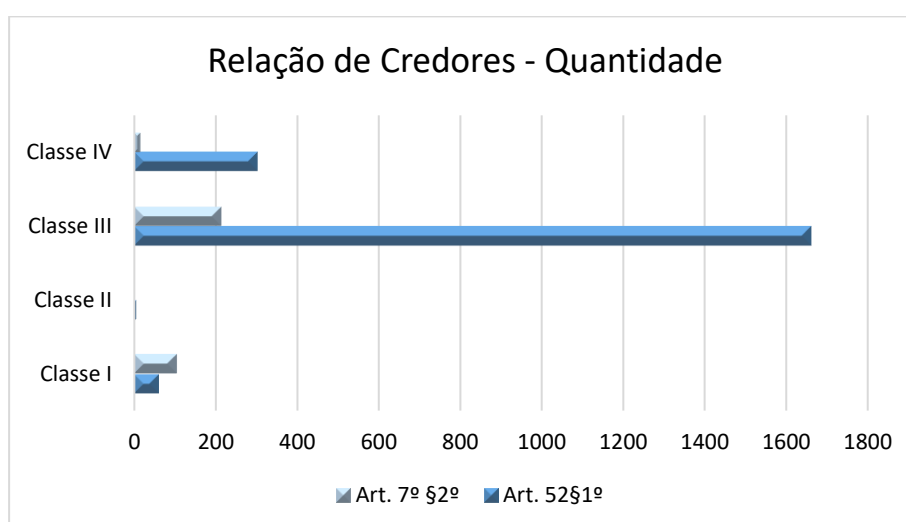

## 5) Plano de Recuperação Judicial

No dia 15 de fevereiro de 2018, em continuação aos trabalhos instalados em segunda convocação no dia 28 de novembro de 2018, o Plano de Recuperação Judicial foi aprovado pela maioria dos credores em Assembleia Geral de Credores.

O M.M. concedeu a Recuperação Judicial no dia 17 de abril de 2019 e determinou a expedição de mandado de pagamento em favor da Administração Judicial e das Recuperandas.

Contudo, a Administração Judicial interpôs embargos de declaração, em razão das Recuperandas não cumprirem com o determinado no art. 52, IV da Lei 11.101/2005.

Dessa forma, diante da ausência da documentação contábil obrigatória, o M.M. Juízo suspendeu o mandado de pagamento até que as Devedoras cumprissem com as exigências do dispositivo legal suscitado pelos Administradores Judiciais.

Assim, as Recuperandas permanecem aguardando a liberação do montante disponível em conta judicial para iniciar os pagamentos dos credores, conforme previsto no plano de recuperação judicial.

## 6) Análise Financeira

No dia 25 de março de 2019, o Administrador Judicial recebeu as prévias dos balancetes do mês de dezembro de 2018 (ANEXO I). Em análise aos documentos recebidos, foram elaborados os estudos contábeis e financeiros que serão evidenciados a seguir:

- Receita;
- Aplicação dos Recursos;
- Resultado; e
- Variação Patrimonial.

### a) Receita:

A Recuperanda GMM não obteve receita de vendas no mês de dezembro, todavia a Metalbasa contabilizou no período da análise receita igual a R\$ 265.987,00 (duzentos e sessenta e cinco mil e novecentos e oitenta e sete reais).



Gráfico 1: Evolução da Receita Mensal

Em cotejo com o mês de novembro de 2018, a receita da Metalbasa reduziu em 43,66% (quarenta e três inteiros e sessenta e seis centésimos por cento).

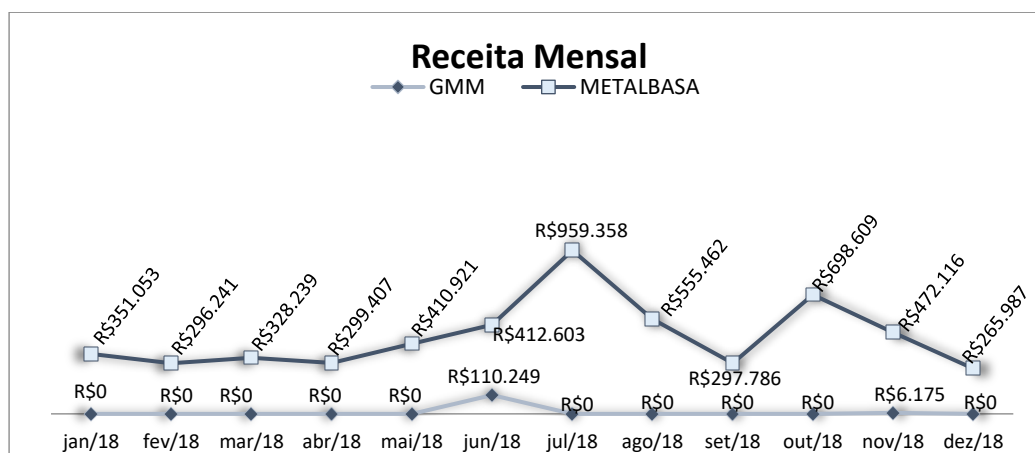

No ano de 2018, a Metalbasa e a GMM acumularam um valor de R\$5.464.206 (cinco milhões quatrocentos e sessenta e quatro mil e duzentos e seis reais) em receita.

## b) Aplicação dos Recursos:

A Recuperanda GMM, contabilizou no mês de dezembro de 2018 um valor de R\$ 13.090 (treze mil e noventa e reais), assim distribuídos:

Despesas	R\$ 13.090	%
Despesas Administrativas	R\$ 13.090	100,00%

Tabela 1: Despesas GMM

A Recuperanda Metalbasa desembolsou R\$ 386.662 (trezentos e oitenta e seis mil seiscentos e sessenta e dois reais) de despesas e custos no mês de dezembro de 2018, conforme demonstrado abaixo:

Despesas	R\$ 386.662	%
Deduções Tributarias	R\$ 53.860	13,93%
Deduções de Vendas	R\$ 1.579	0,41%
Matéria-prima	-R\$ 182.454	-47,19%
Custo de Fabricação	R\$ 416.768	107,79%
Despesas Administrativas	R\$ 52.199	13,50%
Variações Financeiras	R\$ 30.373	7,86%
Depreciações	R\$ 14.337	3,71%

Tabela 2: Despesas Metalbasa

O maior desembolso da Metalbasa, foi com os Custos de Fabricação com percentual de 107,79% (cento e sete inteiros e setenta e nove centésimos por cento).

Para o exercício de 2018, as Recuperandas totalizaram R\$8.089.848 (oito milhões oitenta e nove mil e oitocentos e quarenta e oito reais) de custos e despesas, conforme demonstrado no gráfico a seguir:



Gráfico 2: Evolução de Custos e Despesas Mensal

A GMM apresentou os extratos de uma conta, do período de dezembro, o saldo final das contas apresentou saldo zerado.

GMM - DEZ					
Banco	Conta	Saldo Inicial	Entradas	Saídas	Saldo Final
Itaú	18965-6	R\$ 0,00	R\$ 0,00	R\$ 0,00	R\$ 0,00

Tabela 3: Resumo extratos bancários das contas da GMM

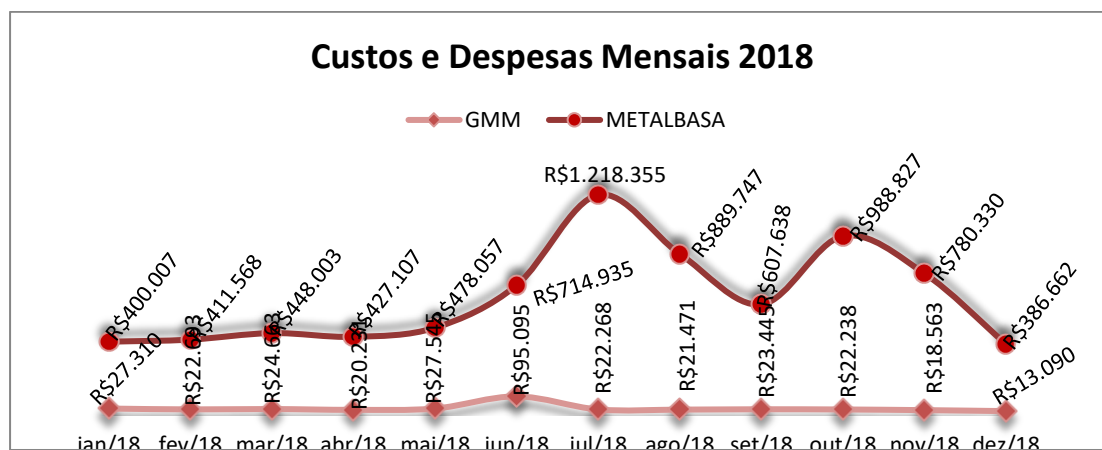
A Metalbasa apresentou os extratos de três contas, o saldo final das contas totalizou o valor de R\$ 49,49 (quarenta e nove reais e quarenta e nove centavos).

METALBASA - DEZ					
Banco	Conta	Saldo Inicial	Entradas	Saídas	Saldo Final
Itaú	09763-6	R\$ 28,80			R\$ 28,80
Bradesco	0011284-4	R\$ 0,00	R\$ 45,11	-R\$ 24,50	R\$ 20,61
ARBI	37375-5	R\$ 0,00	R\$ 7.388,08	-R\$ 7.388,00	R\$ 0,08

Tabela 4: Resumo extratos bancários das contas da Metalbasa

### c) Resultado financeiro:

No mês de dezembro, a GMM teve um resultado negativo de R\$13.090 (treze mil e noventa reais), representando um aumento de 5,67% (cinco inteiros e sessenta e sete centésimos por cento) no prejuízo.

A Metalbasa, no período do mês de dezembro, apresentou um prejuízo de R\$ 120.675 (cento e vinte mil e seiscentos e setenta e cinco reais), ocorrendo uma redução no prejuízo de 60,85% (sessenta inteiros e oitenta e cinco centésimos por cento) em comparação ao mês de anterior.



Gráfico 2: Resultado Mensal Metalbasa

**d) Variação Patrimonial:**

No final do mês de dezembro de 2018, a Recuperanda GMM possuía saldo total de Ativos no valor de R\$ 38.836.222 (trinta e oito milhões oitocentos e trinta e seis mil e duzentos e vinte e dois reais), sendo a conta Devedores Diversos que sofreu a maior variação, com redução de 3,49% (três inteiros e quarenta e nove centésimos por cento), conforme se verifica na tabela abaixo:

<b>GMM</b>			
<b>DESCRIÇÃO</b>	<b>NOV/2018</b>	<b>DEZ/2018</b>	<b>%</b>
<b>CIRCULANTE</b>	<b>R\$ 7.888.084</b>	<b>R\$ 7.825.273</b>	<b>-0,80%</b>
Disponível	R\$ 9.336	R\$ 9.336	0,00%
Clientes	R\$ 521.310	R\$ 521.310	0,00%
Devedores Diversos	R\$ 1.798.574	R\$ 1.735.763	-3,49%
Estoques	R\$ 5.060.624	R\$ 5.060.624	0,00%
Tributos a recuperar	R\$ 39.240	R\$ 39.240	0,00%
Despesas antecipadas	R\$ 459.000	R\$ 459.000	0,00%
<b>NÃO CIRCULANTE</b>	<b>R\$ 31.004.774</b>	<b>R\$ 31.010.949</b>	<b>0,02%</b>
Coligadas	R\$ 10.514.825	R\$ 10.521.000	0,06%
Processos cíveis/trabalhistas	R\$ 654.338	R\$ 654.338	0,00%
Despesas Diferidas	R\$ 1.930.026	R\$ 1.930.026	0,00%
Direitos a Receber	R\$ 9.180.102	R\$ 9.180.102	0,00%
Imobilizado	R\$ 8.295.413	R\$ 8.295.413	0,00%
Diferido	R\$ 194.532	R\$ 194.532	0,00%
Intangível	R\$ 235.538	R\$ 235.538	0,00%
<b>TOTAL ATIVO</b>	<b>R\$ 38.892.858</b>	<b>R\$ 38.836.222</b>	<b>-0,15%</b>

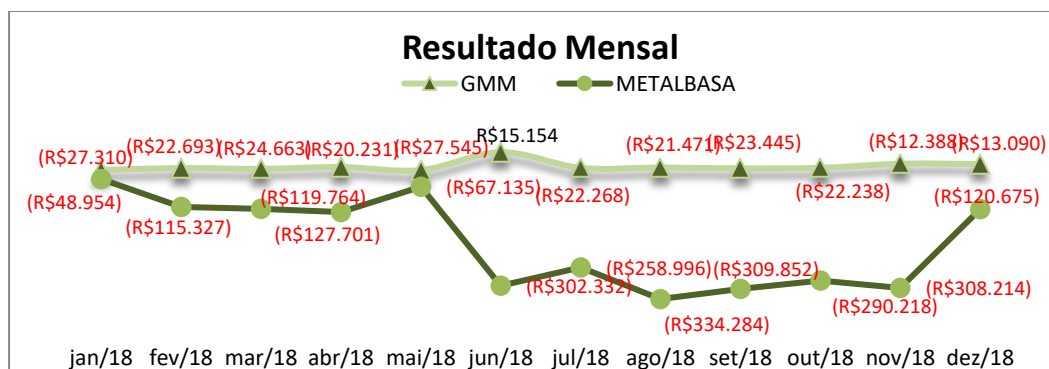
Tabela 5: Ativo GMM

Ao findar o mês de dezembro, a GMM contabilizava um Passivo Descoberto em R\$ 1.528.272 (um milhão quinhentos e vinte e oito mil e duzentos e setenta e dois reais), significando que o valor do Passivo é maior que o valor do Ativo. O resultado acumulado para o exercício de 2018, foi um prejuízo de R\$ 222.186 (duzentos e vinte e dois mil e centos e oitenta e seis reais).

A conta com maior oscilação no Passivo foi Fornecedores, representando um aumento de 1,51% (um inteiro e cinquenta e um centésimos por cento) em cotejo ao mês de novembro, conforme demonstrado na tabela abaixo:

GMM			
DESCRIÇÃO	NOV/2018	DEZ/2018	%
<b>CIRCULANTE</b>	<b>R\$ 7.020.298</b>	<b>R\$ 7.023.342</b>	<b>0,04%</b>
Fornecedores	R\$ 17.792	R\$ 18.060	1,51%
Tributos a Pagar	R\$ 4.859.571	R\$ 4.859.571	0,00%
Empréstimos	R\$ 84.903	R\$ 84.903	0,00%
Contas a pagar	R\$ 2.058.032	R\$ 2.060.808	0,13%
<b>NÃO CIRCULANTE</b>	<b>R\$ 33.339.022</b>	<b>R\$ 33.341.154</b>	<b>0,01%</b>
Financiamentos	R\$ 15.588	R\$ 15.588	0,00%
Empréstimos	R\$ 6.284.030	R\$ 6.284.030	0,00%
Tributos parcelados	R\$ 6.514.443	R\$ 6.514.443	0,00%
Contas a pagar	R\$ 5.450.594	R\$ 5.452.726	0,04%
Credores RJ	R\$ 15.074.367	R\$ 15.074.367	0,00%
<b>PATRIMÔNIO LÍQUIDO</b>	<b>-R\$ 1.466.461</b>	<b>-R\$ 1.528.272</b>	<b>4,21%</b>
Capital social	R\$ 8.400.000	R\$ 8.400.000	0,00%
Reserva de Contingência	R\$ 430.086	R\$ 430.086	0,00%
Prejuízos acumulados	-R\$ 9.224.667	-R\$ 9.224.667	0,00%
Resultado do Exercício	-R\$ 223.479	-R\$ 222.186	-0,58%
Ajuste de Exercício Anterior	-R\$ 848.401	-R\$ 911.505	7,44%
<b>PASSIVO E PATRIMÔNIO LÍQUIDO</b>	<b>R\$ 38.892.858</b>	<b>R\$ 38.836.222</b>	<b>-0,15%</b>

Tabela 6: Passivo e Patrimônio Líquido GMM

A Recuperanda Metalbasa, ao fim de dezembro de 2018, possuía o total de Ativos de R\$ 27.716.737 (vinte e sete milhões setecentos e dezesseis mil e setecentos e trinta e sete reais), a maior oscilação ocorreu na conta Disponível, representando um aumento de 323,37% (trezentos e vinte e três inteiros e trinta e sete centésimos por cento) em comparação ao mês anterior.

<b>METALBASA</b>			
<b>DESCRIÇÃO</b>	<b>NOV/2018</b>	<b>DEZ/2018</b>	<b>%</b>
<b>CIRCULANTE</b>	<b>R\$ 4.421.916</b>	<b>R\$ 3.787.091</b>	<b>-14,36%</b>
Disponível	R\$ 5.182	R\$ 21.939	323,37%
Clientes	R\$ 316.380	R\$ 222.554	-29,66%
Devedores Diversos	R\$ 497.146	R\$ 497.146	0,00%
Coligadas GMM	R\$ 1.136.797	R\$ 1.146.797	0,88%
Estoques	R\$ 1.582.384	R\$ 1.022.196	-35,40%
Tributos a recuperar	R\$ 375.647	R\$ 375.053	-0,16%
Despesas antecipadas	R\$ 303.417	R\$ 295.507	-2,61%
Adiantamentos	R\$ 204.962	R\$ 205.899	0,46%
<b>NÃO CIRCULANTE</b>	<b>R\$ 23.913.642</b>	<b>R\$ 23.929.646</b>	<b>0,07%</b>
Coligadas	R\$ 8.258.623	R\$ 8.317.270	0,71%
Processos cíveis/trabalhistas	R\$ 625.011	R\$ 624.036	-0,16%
Despesas Diferidas	R\$ 2.487.739	R\$ 2.462.913	-1,00%
Direitos a Receber	R\$ 348.115	R\$ 348.115	0,00%
Investimentos	R\$ 94.837	R\$ 92.332	-2,64%
Imobilizado	R\$ 10.889.537	R\$ 10.875.200	-0,13%
Intangível	R\$ 1.209.780	R\$ 1.209.780	0,00%
<b>TOTAL ATIVO</b>	<b>R\$ 28.335.558</b>	<b>R\$ 27.716.737</b>	<b>-2,18%</b>

Tabela 7: Ativo Metalbasa

Ao findar o mês de dezembro, a Recuperanda Metalbasa possuía um Patrimônio Líquido negativo em R\$ 2.881.043 (dois milhões oitocentos e oitenta e um mil quatrocentos e três reais), tendo um resultado de exercício negativo de R\$ 2.403.454 (dois milhões quatrocentos e três mil e quatrocentos e cinquenta e quatro reais).



A conta que mais oscilou no Passivo foi Empréstimos, com aumento de variação de 55,36% (cinquenta e cinco inteiros e trinta e seis centésimos por cento), conforme evidenciado na tabela abaixo:

METALBASA			
DESCRIÇÃO	NOV/2018	DEZ/2018	%
<b>CIRCULANTE</b>	<b>R\$ 13.380.136</b>	<b>R\$ 12.984.493</b>	<b>-2,96%</b>
Fornecedores	R\$ 1.472.798	R\$ 821.636	-44,21%
Coligadas GMM	R\$ 645.704	R\$ 645.704	0,00%
Tributos a Pagar	R\$ 8.920.798	R\$ 8.983.901	0,71%
Empréstimos	R\$ 217.394	R\$ 337.733	55,36%
Contas a pagar	R\$ 2.123.443	R\$ 2.195.519	3,39%
<b>NÃO CIRCULANTE</b>	<b>R\$ 17.613.287</b>	<b>R\$ 17.613.287</b>	<b>0,00%</b>
Financiamento	R\$ 89.297	R\$ 89.297	0,00%
Empréstimos	R\$ 2.488.294	R\$ 2.488.294	0,00%
Coligadas/ Acionistas	R\$ 1.281.759	R\$ 1.281.759	0,00%
Tributos parcelados	R\$ 3.496.745	R\$ 3.496.745	0,00%
Mutuo Terceiros	R\$ 160.000	R\$ 160.000	0,00%
Credores RJ	R\$ 10.097.192	R\$ 10.097.192	0,00%
<b>PATRIMÔNIO LÍQUIDO</b>	<b>-R\$ 2.657.865</b>	<b>-R\$ 2.881.043</b>	<b>8,40%</b>
Capital social	R\$ 12.830.066	R\$ 12.830.066	0,00%
Ajustes de avaliação patrimonial	R\$ 3.128.682	R\$ 3.128.682	0,00%
Reserva de lucro	R\$ 35.412	R\$ 35.412	0,00%
Reserva de incentivo fiscal	R\$ 8.289	R\$ 8.289	0,00%
Reserva Trabalhista	R\$ 3.889	R\$ 3.889	0,00%
Prejuízos acumulados	-R\$ 15.750.464	-R\$ 15.750.464	0,00%
Resultado do exercício	-R\$ 2.282.779	-R\$ 2.403.454	5,29%
Ajuste do exercício anterior	-R\$ 639.576	-R\$ 688.775	7,69%
Ajuste do exercício Corrente	R\$ 8.614	-R\$ 44.689	-618,79%
<b>PASSIVO E PATRIMÔNIO LÍQUIDO</b>	<b>R\$ 28.335.558</b>	<b>R\$ 27.716.737</b>	<b>-2,18%</b>

Tabela 8: Passivo e Patrimônio Líquido Metalbasa

## 7) Conclusão

A GMM não obteve receita no período da análise, por essa razão a Recuperanda apresentou prejuízo.

Em comparação com o mês anterior a Metalbasa reduziu receitas e despesas.

O M.M. Juízo proferiu a sentença que concedeu a Recuperação Judicial, em 17 de abril de 2019. Por essa razão, aguarda-se a publicação da Decisão para que seja iniciada a contagem de prazo para o pagamento aos credores, nos termos previstos no Plano de Recuperação Judicial.

Por fim, conforme prolatado nos embargos de declaração, espera-se que as Recuperandas enviem a documentação contábil obrigatória para a devida análise e fiscalização desta Administração Judicial.

Rio de Janeiro, 10 de maio de 2019.

GUSTAVO LICKS  
CRC/RJ -087155/O-7  
OAB/RJ 176.184